



Republika e Kosovës Republika
Kosova-Republic of Kosovo Qeveria –Vlada-
Government

Ministria e Arsimit dhe Shkencës

Ministarstvo Obrazovanja i Nauke

Ministry of Education and Science

**INFORMACIJE,
UPUTSTVA
I PRAVILA
ZA KANDIDATE
(MATURANTE)**

ZA ISPIT DRŽAVNE MATURE 2026

Priština, 2026

UVOD

Ispit državne mature je vrednovanje dostignuća, znanja, vještina i sposobnosti učenika, koja su učenici stekli tokom njihovog preduniverzitetskog školovanja u skladu sa Kurikulumom Republike Kosova.

Ispit državne mature mogu polagati svi kandidati koji ispunjavaju uslove određene u članu Br. 05/L – 018 (Zakon o Ispitu Državne mature), obuhvata kandidati koji su uspješno završili srednje visoko obrazovanje (u zemlji ili van zemlje), obuhvata i kandidati sa posebnim potrebama i kandidati iz obrazovanja za odrasle.

Prag prolaska na ispitu državne mature je 40% od ukupnog broja bodova. Samo kandidati koji dostignu ovaj prag mogu konkurisati za upis u visokoškolske ustanove na Kosovu.

Ispit Državne mature 2026 prvi rok održat će se subotom 20. juna 2026, istovremeno za sve kandidati (počinje u 10:00). Drugi rok održat će se 29. avgust 2026, od 10:00 časova. Ispit državne mature 2026. održat će se istog dana za sve predmete i za sve kandidati. Test će imati ukupno 100 zahtjeva, (pitanja, zadaci), za četiri predmeta po 25 zahtjeva i koji će trajati 150 minuta. Test će obuhvatiti tri obavezna predmeta (bosanski jezik, engleski jezik i matematika) i iz jednog od izbornih predmeta koje će odabrati učenici od izbornih predmeta.

VAŽNI DATUMI I ROKOVI

Datumi / rokovi	Aktivnosti
1- 12 juna 2026.	Prijava za Državnu maturu
18 – 19. juna 2026.	Informisanje kandidata za Centre testiranja
20. jun 2026.	Održavanje Ispita Državne mature
29. jun 2026.	Publikacija rezultata
30. – 02. jula 2026	Žalbe kandidata koji nisu zadovoljni (CV)
6. jul 2026.	Žalbeni rezultati

OPŠTE INFORMACIJE I PRAVILA

Prijava ispita mature vrši se u elektronskom obliku putem eKosova (prema uputstvu dostavljenom od strane CV). Unaprijed, svaki kandidat za državni maturalni ispit treba da otvori svoj lični nalog na eKosova. Prijavu ispita treba izvršiti prema uputstvu za prijavu maturalnog ispita koje je dostavljeno od strane CV.

Na dan testiranja svi kandidati moraju imati sa sobom službeni identifikacijski dokument ili identifikacijski dokument koji mu je izdala škola (dokument mora biti sa fotografijom i pečatom škole). Nijedan kandidat neće smjeti polagati ispit mature bez identifikacijskog dokumenta.

Na dan testiranja svi kandidati moraju ponijeti sa sobom grafitnu olovku, jer će odgovore automatski očitati optički čitač.

Na dan testiranja, kandidatima je zabranjeno da sa sobom nose bilo koji telefon, sredstvo ili uređaj koji se mogu koristiti za komunikaciju, pristup internetu, fotografisanje, kopiranje, distribuciju ili drugu pomoć tokom ispitivanja. Svi koji ponesu takvu opremu ili sredstva sa sobom neće smjeti ući u Centar za testiranje.

Kandidati koji imaju posebnu potrebu ili određene poteškoće (fizičke, intelektualne, kao prvo, slušne itd.) trebaju obavijestiti školu na vrijeme kako bi se isplaniralo da se potrebna pomoć pruži u skladu s tim potrebama ili poteškoćama kandidata.

Poželjno je da svi kandidati imaju kod sebe flašu vode na dan ispitivanja, jer u ispitnim centrima neće biti vode.

Kandidatima se preporučuje da dovoljno prespavaju noć prije testa i da budu odmorni na dan testa.

VREMENSKA ORGANIZACIJA ZA DAN TESTIRANJA

Na dan testiranja kandidati i administratori treba da se pridržavaju vremena koje je priloženu u donjoj tabeli:

Vrijeme	Aktivnost
08:30–09:00	Dolazak kandidata u dvorište Centra za testiranje (škole)
09:00–09:30	Ulazak kandidata u Centar za testiranje i smještaj u učionicu za testiranje
09:30–10:00	Pružanje uputstva i obavještenja kandidatima u vezi testiranja i Listu odgovora od strane administratora testa.
10:00	Počinje testiranje
12:30	Završava testiranje

PRAVILA U VEZI ULASKA U CENTAR ZA TESTIRANJE

Svi kandidati treba da dođu na vrijeme u Centar za testiranje, prema datom rasporedu. Zakašnjenje može uzrokovati gubitak mogućnosti za ulazak na test.

Prilikom ulaska unutar Centra za testiranje, kandidati podliježu kontroli od odgovornih službenih lica pri ulasku u Centar za testiranje.

Nakon ulaska u Centar za testiranje, kandidati idu u učionicu za testiranje, koje su za to određene.

U učionici za testiranje raspored se vrši tako da u jednoj klupi sjedi samo jedan kandidat (učionica ima maksimalno 15 kandidata/klupa, odnosno 3 kolone sa po 5 klupa).

Kandidati u lijevoj i desnoj koloni treba da sjede tako da su okrenuti prema rubu klupe (prema zidu), dok kandidati u srednjoj koloni sjede u sredini klupe.

U učionici za testiranje svaki kandidat treba da pokaže dokumenat za identifikaciju, da se identifikuje i odobri od strane administratora.

PRAVILA TOKOM UZIMANJA UPUTSTVA ZA TEST

Nakon smještaja u učionicu za testiranje, a prije početka vremena testiranja, kandidate će identificirati Administrator, a osobe bez identifikacije će biti upućene da napuste centar za testiranje. Kandidati će od Administratora dobiti upute kako popuniti test i list za odgovore.

Tokom uzimanja uputstva od Administratora, kandidati treba da održavaju tišinu kako bi svi kandidati razumjeli.

Tokom preuzimanja uputstva od Administratora, kandidati imaju pravo da postavljaju pitanja ili da traže dodatno objašnjenje od administratora u vezi sa popunjavanjem testa i Liste odgovora.

Svi identifikacioni podaci na odgovornom listu (kao što su: kod generisan od strane eKosova, pol, izborni predmet) popunjavaju se od strane kandidata tokom vremena primanja uputstava od strane administratora. Prema potrebi, kandidat može zatražiti pomoć od administratora za pravilno i tačno popunjavanje ovih podataka.

Kada kandidat preuzme test od Administratora, prije no počne testiranje, kandidat provjerava test da bi bio siguran da je na testu izborni predmet koji je kandidat odabrao prilikom prijavljivanja mature. Ako izborni predmet na testu nije ono što je kandidat odabrao prilikom prijavljivanja ispita, kandidat putem formulara za prijavljivanje matorskog ispita (kojeg mora imati sa sobom na dan testiranja) dokazuje administratoru koji izborni predmet je odabrao i zahtijeva od administratora da donese drugi test, s izbornim predmetom kojeg je odabrao sam kandidat.

Kad kandidat primi test i listu odgovora od administratora, prije nego počne testiranje, kandidat provjerava jesu li isti forma testa i forma liste odgovora (npr. Ako

je forma testa A, onda i lista odgovora treba biti A). Ako nisu iste onda treba da zahtjevi od administratora da donese listu odgovora istu kao forma testa.

Kad kandidat primi test od strane administratora, prije početka testiranja, kandidat provjerava test da se uvjeri da test nema tehničkih ili štamparskih grešaka. U slučajevima da test ima grešaka, traži od administratora da zamijeni test.

PRAVILA TOKOM TESTIRANJA

Za vrijeme testa kandidati mogu imati na klupi samo test, listu odgovora, olovku, vodu i dokumenta za identifikaciju.

Tokom testiranja, kandidati ne mogu postavljati pitanja, tražiti pojašnjenja ili pomoć niti od administratora niti drugih lica.

Kandidati moraju održavati maksimalnu tišinu tokom testiranja. Nije dozvoljeno šaptanje, razgovor, nikakvi pokreti koji remete mir u učionici ili u sali za testiranje itd.

Tokom testiranja kandidati ne smiju koristiti nikakva pomagala (poput telefona, kalkulatora ili drugih pomagala).

Tokom testiranja kandidatima nije dozvoljeno da pokušavaju razgovarati jedni s drugima, kopiraju se međusobno ili pomažu jedni drugima.

Kandidat tokom testa nije dozvoljeno da napusti učionicu iz bilo kog razloga, kandidat koji napušta test ne može se vratiti u učionicu.

Test se ne smije nositi sa sobom, fotografisati, kopirati ili objavljevati od kandidata u bilo kojem obliku.

U trenutku kada administrator naznači da je vrijeme testiranja završeno, svi kandidati trebaju da ostave svoje olovke na klupe i da zatvore testove. Ne dozvoljavaju se nikakve zabilješke u odgovorima poslije isteka vremena za testiranje (150 minuta).

NAPOMENA: Nepridržavanja bilo kojeg od gore navedenih pravila od strane kandidata tokom perioda testiranja, rezultira isključenjem kandidata iz testiranja i potpunom poništavanju njihovih rezultata. U takvim slučajevima, ovi kandidati mogu polagati ispit državne mature samo u narednom roku ili tek u narednoj godini.

INFORMACIJE I UPUTSTVA U VEZI TESTOVA

Državni ispit iz 2026. godine sastoji se od 4 predmeta, od kojih su 3 obavezna, dok je jedan izborni predmet, koji kandidat bira sam (prilikom prijavljivanja mature) među ponuđenim izbornim predmetima.

Obavezni predmeti su:

1. Maternji jezik
2. Engleski jezik
3. Matematika

Izborni predmeti na raspolaganju su:

1. Fizika
2. Hemija
3. Biologija
4. Informatika
5. Geografija
6. Historija
7. Sociologija
8. Psihologija
9. Ekonomija preduzetništva
10. Građansko vaspitanje
11. Historija umjetnosti
12. Teorija muzike i harmonija

Test državne mature 2026. ima ukupno 100 zahtjeva (pitanja, zadaci), od 25 zahtjeva za svaki od četiri uključena predmeta.

Državni ispit 2026 godine trajat će 150 minuta (2,5 sata), vrijeme se računa nakon što je administrator završio upute i službenog početka testiranja.

Kandidati se savjetuju da koriste cijelo raspoloživo vrijeme, jer nema bonus bodova ako prije vremena završe test.

Test sadrži dva dijela:

1. Brošura testa u kojoj su zahtjevi (u brošuri testa kandidati imaju pravo pisati po potrebi).

2. List za odgovora (gdje se upisuju konačni odgovori)

Samo odgovori upisani u listi odgovora se uzimaju u obzir za vrednovanje rezultata kandidata – ne odgovori koji su zabilježeni u brošuri testa.

Ispravljanje odgovora nije dopušteno nakon što su evidentirani u listi odgovora, pa se kandidatima preporučuje da najprije navedu svoje odgovore u brošuri testa, a zatim, nakon što su sigurni, da prepisu odgovore na listi odgovora pažljivo i bez grešaka.

Za svaki zahtjev (pitanje, zadatak) u testu postoje 4 opcije odgovora / alternative odgovora od kojih je samo jedna tačna.

Za pogrešan odgovor ne postoji minus bod.

UPUTSTVA ZA POPUNU LISTE ODGOVORA

Lista odgovora službeni je dio testa iz kojeg se uzimaju osobni i identifikacijski podaci i odgovori kandidata na temelju kojih se obrađuje rezultat kandidata.

Listu odgovora automatski čita optički čitač, tako da je važno da kandidati popunjavaju listu odgovora pažljivo i u skladu sa sljedećim uputama.

Listu odgovora treba popuniti olovkom, a ne olovkom u boji ili hemijskom.

Pored nekih tekstualnih dijelova, lista odgovora se bilježi potpunom (sjenčanjem) kruga određenog odgovora u potpunosti olovkom, ne koristeći druge znakove ili simbole. Pogledajte sljedeću figuru da vidite koji je pravi način (i pogrešan način) za popunjavanje kruga u odgovoru.



Lista odgovora mora biti popunjena pažljivo, točno i na pravi način, jer jednom kada se u odgovorima evidentiraju podaci i odgovori, oni se ne brišu, jer ih optički čitač ne može pročitati.

Popunjavanje ličnih podataka, identifikacije i izbornog predmeta

Kandidati prvo identifikacijski kod, u dva oblika: tekst, a zatim sjenčanje.

Identifikacijski kod

Za više detalja o tome kako se identifikacijski kod, spol, i izborni predmeti popunjavaju, pogledajte sljedeće ilustracije:

Identifikacijski kod

Identifikacijski kod treba popuniti prema pravilu MS-26 i prema kodu koji vam je dodijeljen prilikom odobrenja od strane vaše škole (npr. MS-26765432). Prve dvije cifre su već automatski popunjene i ne treba ih unositi u te kolone. Nastavlja se popunjavanjem ostalih polja brojevima, pri čemu se odgovarajuće cifre trebaju i zasjeniti (zatamniti) u odgovarajućoj koloni.

KOD IDENTIFIKACIJE

MS-	2	6	7	6	5	4	3
0	0	0	0	0	0	0	0
1	1	1	1	1	1	1	1
2	●	2	2	2	2	2	2
3	3	3	3	3	3	3	●
4	4	4	4	4	4	●	4
5	5	5	5	5	●	5	5
6	●	6	●	6	6	6	6
7	7	●	7	7	7	7	7
8	8	8	8	8	8	8	8
9	9	9	9	9	9	9	9

Pol

Pol se popunjava sjenčajući olovkom jednu od opcija: Ž za žensko ili M za muško

POL	
<input type="radio"/> M	<input type="radio"/> Ž

Izborni predmet

Izborni predmet se popunjava tako što se olovkom zatamni (zaokruži) odgovarajući krug predmeta koji je kandidat izabrao.

Ime i prezime učenika

Molimo vas da u ovo polje upišete svoje ime i prezime.

Ime i prezime učenika:

PAŽNJA!

MOLIM VAS IZABERITE SAMO PREDMET KOJI STE IZABRALI

PREDMETI	
FIZIKA	<input type="radio"/>
HEMIJA	<input type="radio"/>
BIOLOGIJA	<input type="radio"/>
INFORMATIKA	<input type="radio"/>
GEOGRAFIJA	<input type="radio"/>
HISTORIJA	<input type="radio"/>
SOCIOLOGIJA	<input type="radio"/>
PSIKOLOGIJA	<input type="radio"/>
EKONOMIJA I PREDUZETNIŠTVA	<input type="radio"/>
GRAĐANSKO VASPITANJE	<input type="radio"/>
HISTORIJA UMETNOSTI	<input type="radio"/>
TEORIJA MUZIKE I HARMONIJE	<input type="radio"/>

Popunjavanje odgovora

U listi odgovora je poseban dio u kojem trebaju biti navedeni odgovori na sve zahtjeve (pitanja, zadatke) testa, pod rednim brojem od 1 do 100.

Kandidatima se savjetuje, nakon analize zahtjeva (pitanja, zadatka), da na početku tačan odgovor ubilježe u brošuri testa i tek nakon što budu sigurni, prepisu ga u listu odgovora.

Primjer:

Ako zahtjev br. 14 u testu je kao što slijedi:

14. Dat je niz brojeva: 1, 3, 7, 15, 31, ... Koji je sljedeći broj u datom nizu?

I date alternative u testu za ovaj zahtjev su kao što slijedi:

- A. 67
- B. 65
- C. 63
- D. 61

Onda je tačan odgovor na ovaj zahtjev alternativa C. Dakle, u brošuri testa zaokružite alternativu C.

A kad ste sigurni da je ovo tačan odgovor, ispunite ovaj odgovor u Listi odgovora, popunjavajući (zasjenjujući) olovkom krug alternativne C na zahtjev br. 14 (vidi donju ilustraciju).



Kandidati moraju pažljivo označiti na listi odgovora alternativu koju smatraju ispravnom, ispunjavajući (osjenčivši) potpuno olovkom tu alternativu (kao gornja slika). U suprotnom, smatrat će se pogrešnim ako je ispunjen u bilo kojem drugom obliku, kao što su sljedeći primjeri:

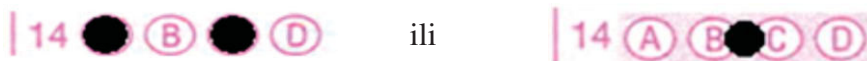

Kandidati trebaju biti oprezni da tačan odgovor jednog zahtjeva ne prebace na neki drugi zahtjev.

Svako netačno i neispravno popunjavanje liste odgovora od strane kandidata može rezultirati nemogućnosti optičkog čitača da pročita podatke i odgovore evidentirane u listi odgovora, tako da kandidat može ostati bez rezultata testa i to je odgovornost samog kandidata.

Lista odgovora model za vježbanje

Slijedi Lista odgovora kao model, koji kandidati mogu koristiti za ispunjavanje podataka i odgovora u listu odgovora, tako da za dan ispita budu što bolje upoznati sa

Molimo označite nastavak identifikacionog koda u kvadratima odprazno, a zatim zasaenčite odgovarajuće tačke

KOD IDENTIFIKACIJE										
MS-	2	5								
0	0	0	0	0	0	0	0	0	0	0
1	1	1	1	1	1	1	1	1	1	1
2	2	2	2	2	2	2	2	2	2	2
3	3	3	3	3	3	3	3	3	3	3
4	4	4	4	4	4	4	4	4	4	4
5	5	5	5	5	5	5	5	5	5	5
6	6	6	6	6	6	6	6	6	6	6
7	7	7	7	7	7	7	7	7	7	7
8	8	8	8	8	8	8	8	8	8	8
9	9	9	9	9	9	9	9	9	9	9

Ime i prezime učenika:

PAŽNJI!
LISTA ODGOVORA TREBA DA BUDE
U SKLADU SA FORMOM TESTA.

FORMA TESTA B

Potpis Administratora:

POL	
M	Ž

ODGOVORI

1 A B C D	21 A B C D	41 A B C D	61 A B C D	81 A B C D
2 A B C D	22 A B C D	42 A B C D	62 A B C D	82 A B C D
3 A B C D	23 A B C D	43 A B C D	63 A B C D	83 A B C D
4 A B C D	24 A B C D	44 A B C D	64 A B C D	84 A B C D
5 A B C D	25 A B C D	45 A B C D	65 A B C D	85 A B C D
6 A B C D	26 A B C D	46 A B C D	66 A B C D	86 A B C D
7 A B C D	27 A B C D	47 A B C D	67 A B C D	87 A B C D
8 A B C D	28 A B C D	48 A B C D	68 A B C D	88 A B C D
9 A B C D	29 A B C D	49 A B C D	69 A B C D	89 A B C D
10 A B C D	30 A B C D	50 A B C D	70 A B C D	90 A B C D
11 A B C D	31 A B C D	51 A B C D	71 A B C D	91 A B C D
12 A B C D	32 A B C D	52 A B C D	72 A B C D	92 A B C D
13 A B C D	33 A B C D	53 A B C D	73 A B C D	93 A B C D
14 A B C D	34 A B C D	54 A B C D	74 A B C D	94 A B C D
15 A B C D	35 A B C D	55 A B C D	75 A B C D	95 A B C D
16 A B C D	36 A B C D	56 A B C D	76 A B C D	96 A B C D
17 A B C D	37 A B C D	57 A B C D	77 A B C D	97 A B C D
18 A B C D	38 A B C D	58 A B C D	78 A B C D	98 A B C D
19 A B C D	39 A B C D	59 A B C D	79 A B C D	99 A B C D
20 A B C D	40 A B C D	60 A B C D	80 A B C D	100 A B C D

PAŽNJI!
MOLIM VAS IZABERITE SAMO
PREDMET KOJI STE IZABRALI

PREDMETI	
FIZIKA	<input type="radio"/>
HEMIJA	<input type="radio"/>
BIOLOGIJA	<input type="radio"/>
INFORMATIKA	<input type="radio"/>
GEOGRAFIJA	<input type="radio"/>
HISTORIJA	<input type="radio"/>
SOCIOLOGIJA	<input type="radio"/>
PSIKOLOGIJA	<input type="radio"/>
EKONOMIJA I PREDUZETNIŠTVA	<input type="radio"/>
GRADANSKO VASPITANJE	<input type="radio"/>
HISTORIJA UMETNOSTI	<input type="radio"/>
TEORIJA MUZIKE I HARMONIJE	<input type="radio"/>

Uputstvo:

- Listu popunjavati samo običnom olovkom - olovka HB
- Pažljivo upiši ime i prezime i identifikacioni kod, ako podaci nisi tačno upisani rezultati tvog testa se nemogu računati
- Popuniti krug tačnog odgovora bojom olovke ne žvrjajući izvan kruga

<input checked="" type="radio"/>	<input type="radio"/>	<input type="radio"/>	<input type="radio"/>	<input type="radio"/>
Pravilno	Nepravilno			
- Pri popunjavanju jednog zahtjeva pažljivo označite tačan odgovor tako da ne popunite pogrešno drugi zahtjev.